EL DIARIO
Decano de la Prensa Nacional

40 Páginas - 4 Cuerpos - 2 Suplementos | Bolivia, miércoles 28 de febrero de 2018 | AÑO CXIV | Nº 40.910 | Bs 4.00

"Debe diferenciarse la política interna de la política de Estado"

Mesa va a La Haya

• Entre el 19 y 28 de marzo, Bolivia y Chile presentarán sus alegatos orales ante la CIJ, etapa final de la demanda marítima instaurada contra el país transandino en 2013

El expresidente y portavoz de la demanda marítima boliviana, Carlos Mesa, informó ayer que recibió y aceptó la invitación oficial para formar parte de la delegación que asistirá a la presentación de los alegatos orales ante la Corte Internacional de Justicia (CIJ) de La Haya, que se desarrollará entre el 19 y 28 de marzo.

"Recibí una llamada del Ministro de la Presidencia, quien me oficializó la invitación del presidente Evo Morales, por supuesto la acepté", dijo el exmandatario, en entrevista con radio Compañera.

Medios estatales reflejaron que si bien Mesa se opone a la reelección de Morales en una nueva contienda electoral, en 2019, remarcaron el principio de que "se debe diferenciar la política interna con la política de Estado", y que el tema del mar se enmarca en esta última.

El expresidente reveló, además, que en semanas pasadas se reunió con Morales y el presidente de la Cámara de Senadores, José Alberto Gonzales, para evaluar el avance de la demanda marítima y se coincidió en que Bolivia lleve adelante una "acción jurídica muy consistente".

Los exgobernantes Guido Vildoso (1981-1982), Jaime Paz Zamora (1989-1993) y Jorge Quiroga (2001-2002) recibieron también las invitaciones.

Oficialmente se supo que en las próximas horas se definirá la lista de los demás integrantes de la delegación. No descartó su asistencia Paz Zamora y está en consideración la participación de Vildoso, por motivos de salud, mientras que Quiroga no hizo aún conocer su respuesta.

Inf. Pág. 5, 1er. Cuerpo

APG

CARLOS MESA, EXPRESIDENTE Y PORTAVOZ DE LA DEMANDA MARÍTIMA BOLIVIANA.

Cisternas perdidas

Inf. Pág.2, 3er. Cuerpo

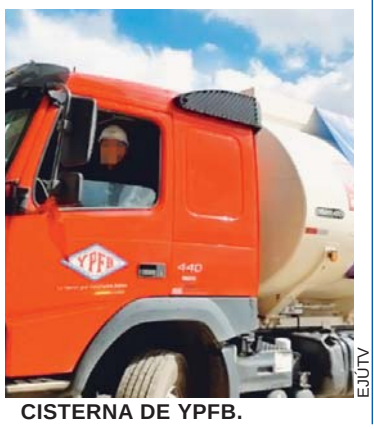

EJUTV

CISTERNA DE YPFB.

Ganó la Lotería

Inf. Pág.2, 2do. Cuerpo

YUPANQUI/EL DIARIO

GANADOR DE LA LOTERÍA.

Formalizó candidatura

Inf. Pág.7, 4to. Cuerpo

EFE

NICOLÁS MADURO

Servicios médicos enfrentan a bolivianos y argentinos

Las relaciones diplomáticas entre Bolivia y la Argentina se tensaron por un entredicho de alto impacto político: el gobierno de Evo Morales rechazó de plano un reclamo de la administración de Mauricio Macri para que los argentinos que viajen o vivan en nuestro país puedan atenderse en los hospitales, al igual que los vecinos lo hacen en la Argentina.

Por medio de una carta que envió la Cancillería de Bolivia al embajador argentino en La Paz, Armando Álvarez García, el gobierno de Morales destacó que en el sistema de salud de Bolivia "son beneficiarios de la atención integral y protección financiera de salud todos los habitantes y estantes del territorio nacional que no cuenten con algún seguro de salud".

Ayer, el embajador se reunió con la vicecanciller boliviana, María del Carmen Almendras, para tratar de dar solución a este conflicto abierto informó el portal Infobae.

Inf. Pág. 2, 2do. Cuerpo

Interculturales involucrados en mercado negro de becas

La Fuerza Especial de Lucha Contra el Crimen (Felcc) detectó la venta ilegal de bienes destinados a la educación pública. Dirigentes de la Confederación Sindical de Comunidades Interculturales Originarios de Bolivia, Marco Antonio P.G. y Gari B.S., fueron remitidos al Ministerio Público para que presten sus declaraciones informativas.

"Ellos fueron encontrados 'in fraganti' en plena comisión del delito porque vendían becas que otorgó de manera especial el Ministerio de Educación a esa Confederación. Los aún presuntos responsables serán notificados con imputación formal para fines investigativos", informó la autoridad policial.

También fue encontrada una computadora de dotación para los educadores del sistema público en un centro de comercio ilegal, artefacto que se encontraba camuflado con una carcasa de color negro con la que se pretendía ocultar el logo del Ministerio de Educación que identifica su procedencia y el uso exclusivo para el que fue asignado.

Inf. Pág.7, 1er. Cuerpo

Denuncian ante Foro Indígena no cumplimiento de consulta previa

La Coordinadora de Defensa de los Territorios Indígenas de Bolivia denunciaron ante el Foro Permanente para las Cuestiones Indígenas de la ONU que el Gobierno no está cumpliendo con su obligación constitucional de hacer la consulta previa libre e informada para la construcción de las mega hidroeléctricas de El Bala, Chepete y Rositas, publicó la agencia ANF.

El 24 de febrero, las organizaciones indígenas enviaron una carta al Foro Permanente para las Cuestiones Indígenas de la Organización de Naciones Unidas (ONU) para pedirle que se pronuncie sobre el incumplimiento del Gobierno respecto de la consulta previa, a propósito de que esta instancia llevaría adelante su 17° Sesión Preparatoria en Bolivia.

Más antes, el 16 de febrero, las comunidades indígenas que serán afectadas por la construcción de las mega represas en El Bala, Chepete y Rositas solicitaron al Foro una reunión para explicar los alcances y el impacto de las hidroeléctricas; sin embargo, esta petición no ha sido respondida por la presidenta de este organismo, Mariam Wallet.

Inf. Pág. 6, 1er. Cuerpo

EFECTOS DE LAS ARMAS QUÍMICAS EN LA GUERRA.

Corea del Norte envió insumos para armas químicas en Siria

Mientras avanza con su programa de misiles, Corea del Norte también ha ayudado a otras naciones con el envío de armas: un reporte de la Organización de Naciones Unidas (ONU) denunció que, durante años, Pyongyang ha enviado a Siria los materiales necesarios para producir armas químicas, las mismas que el régimen sirio utiliza contra civiles.

El diario The New York Times tuvo acceso al informe no publicado del organismo, que estudiaba qué tanto se ha atenido Pyongyang a las sanciones internacionales en su contra: ha logrado sortear esto y conseguir fondos para sus programas de misiles y nuclear por medio de la venta de los materiales a Siria.

Inf. Pág.7, 4to. Cuerpo

Caso bebé Alexander

233 veces suspendieron audiencias

En el juicio por el bullado caso de la muerte del bebé Alexander que se inició el 17 de diciembre de 2015 fueron suspendidas las audiencias en 233 oportunidades, 63 por la ausencia de fiscales y de acusadores particulares; 83 por la falta de secretario; 46 por inasistencia de algún miembro del Tribunal y 41 por el embarazo de una de las coacusadas y la ausencia de su abogada de oficio.

Ayer, el ministro de Justica, Héctor Arce, anunció la participación de ese despacho en el caso para corregir errores del proceso que se prolonga por más de dos años.

La autoridad escribió en su cuenta de Twitter un mensaje lamentado la recurrencia de hechos de violencia contra la niñez y, entre otros, se refirió al caso Alexander.

"Corregiremos errores participando en caso Alexander" anunció Arce.

Inf. Pág.8, 1er. Cuerpo

90 entrega de los Óscar

Fanáticos del cine se apresuran a ver filmes

A menos de una semana de la entrega de los premios Óscar, los fanáticos del cine y de la glamorosa fiesta de Hollywood se apuran para tratar de ver la mayor cantidad de películas nominadas.

Para este año se ciñen como favoritas: "La forma del agua" , "Llámame por tu nombre", "Las horas más oscuras", "Tres anuncios para un crimen", "The Post" y "Lady Bird".

Inf. Pág.3, 2do. Cuerpo

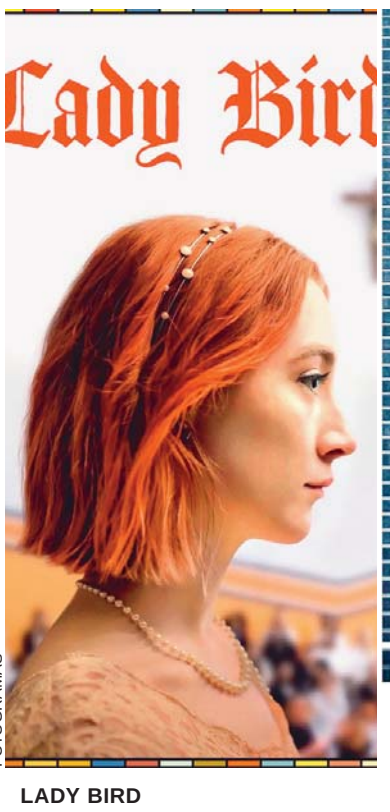

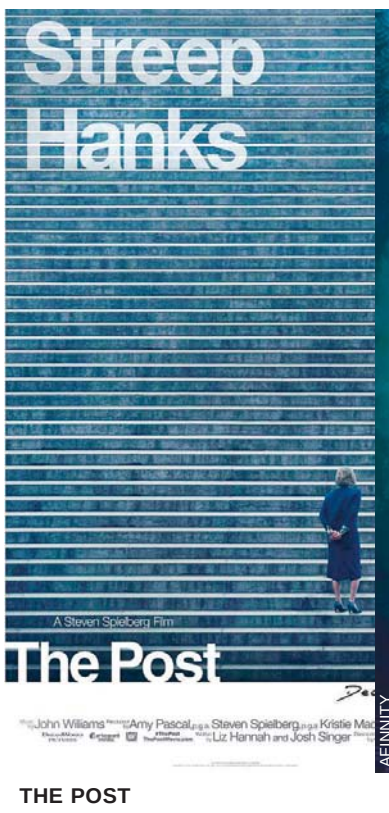

FOTOGRAMAS

AFINNITY

LADY BIRD | THE POST | LA FORMA DEL AGUA

Hoy en Cine Mundo

Alicia Vikander, nueva Lara Croft de Tom Raider

Fuerte y vulnerable. Inteligente y ambiciosa. Sexy y relajada. Así se muestra la nueva Lara Croft de Tom Raider interpretada por Alicia Vikander, en el primer tráiler que se lanzó para promocionar la cinta.

Los estrenos de la semana. "Operación Red Sparrow", basada en el libro del antiguo agente de la CIA Jason Matthews, "Red Sparrow", donde vuelven a encontrase Jennifer Lawrence y Francis Lawrence.

Jason Bateman y la nominada al Óscar, Rachel McAdams se unen en la comedia de acción "Noche de juegos" de New Line Cinema.